



Destino da verba

A parlamentar conseguiu R\$ 300 mil para a Santa Casa de Santos, destinou R\$ 200 mil a uma Unidade Básica de Saúde no Morrinhos (Guarujá) e mais R\$ 150 mil a duas unidades básicas de saúde de Itanhaém.

Ligação seca

Sobre a carta do advogado Uriel Villas Boas, publicada em 11 de setembro, a Secretaria dos Transportes informa que o secretário Mauro Arce jamais disse que o momento não é apropriado para debater a ligação seca Santos-Guarujá. Muito pelo contrário. Arce tem viajado sistematicamente para a Baixada Santista informando e debatendo o projeto com a população e representantes de instituições e da sociedade civil. O trâmite para sua viabilização, inclusive, já está em fase adiantada. No mês passado ocorreu a abertura dos envelopes da licitação para o projeto básico da obra.

ASSESSORIA DE IMPRENSA DA SECRETARIA DOS TRANSPORTES



A Tribuna
Quarta-feira, 16 de Setembro de 2009

Expandir o Porto, necessidade vital

Desde que o contêiner foi criado, na segunda metade da década de 50, sua utilização para o transporte de cargas vem crescendo de forma exponencial em todo o mundo. Aqui no Porto de Santos, por exemplo, há a expectativa de movimentar, neste ano, 2,7 milhões de TEUs (unidade de 20 pés – cerca de seis metros de comprimento). Em cinco anos, no entanto, esse número deve aumentar para 4,25 milhões. Levando-se em conta os terminais atualmente a eles dedicados e suas possibilidades de expansão, a capacidade do cais santista será suficiente até por volta de 2019. A partir daí a infraestrutura não terá condições de atender a demanda.

O período de 10 anos pode parecer muito longo, algo ainda muito distante. Mas estamos falando de projetos que normalmente consomem muito tempo entre estudos e sua realização, não se esquecendo também da burocracia oficial, que envolve a concessão de licenças feitas por vários órgãos. Portanto, o problema deve ser analisado desde agora, para que tudo possa ser feito de forma planejada, sem os improvisos característicos das obras realizadas às pressas e que, não raro, causam prejuízos. Até porque, a partir de 2020, conforme estudo encomendado pelo Banco Interamericano de Desenvolvimento (BID), se novos terminais não forem construídos, o Porto de Santos terá um déficit de 15% em sua capacidade de movimentação de contêineres. Um cenário preocupante, para dizer o mínimo.

Novas instalações estão sendo planejadas do lado de Guarujá, especificamente em Prainha e Conceiçãozinha, mas, como são áreas habitadas por centenas de famílias, não há data prevista sequer para o início das obras. Antes, terá que ser construído um núcleo, em outra área, para abrigar esses moradores, havendo sempre a possibilidade de alguém discordar da mudança e então recorrer à Justiça. Como se vê, todo esse processo pode levar muitos anos, razão pela qual deve ser acelerado desde agora. Há ainda o Projeto Barnabé-Bagres, que deverá duplicar a capacidade atual do Porto, passando de 110 milhões de toneladas para 220 milhões, e sobre o qual estão sendo feitos estudos de viabilidade. Se o resultado for positivo, só então terão início os trâmites necessários à execução das obras, o que, devido às suas proporções, também consumirá vários anos.

Mas o principal obstáculo a ser superado será o projeto de Zoneamento Ecológico-Econômico da Baixada Santista, atualmente em estudo no Conselho Estadual de Meio Ambiente (Consema). Uma das propostas em análise é justamente a que classifica como de alto rigor ambiental as áreas de Prainha, Conceiçãozinha e Barnabé-Bagres. Se for aprovada, os projetos acima citados serão inviabilizados e a expansão do Porto – vital para a economia da região e do próprio País – pode estar condenada.



INSTITUTO OCEANOGRÁFICO. Área destinada à base de pesquisa está sendo utilizada pela Dersa para a recuperação de atracadouro

Guarujá pode perder unidade da USP

Clipping Diário

ALESSIO VENTURELLI
DA REDAÇÃO

Anunciada no ano passado, pelo ex-prefeito Farid Madi (PDT), a construção da Base de Pesquisas do Instituto Oceanográfico da USP (Iousp), em Guarujá, corre sério risco de ficar apenas no papel.

Isso porque, sem qualquer autorização prévia da Prefeitura ou da USP, a Dersa simplesmente "tomou" a área que seria destinada para receber o equipamento, localizada ao lado do Terminal das Barcas Guarujá-Santos, e passou a incluí-la no projeto de ampliação dos atracadouros da empresa. O local, inclusive, já vem sendo aterrado por funcionários de uma empreiteira contratada.

Tal constatação foi feita ontem, pelo vereador Luís Carlos Romazzini (PT), durante uma visita ao canteiro de obras da estatal. Segundo ele, além de "invadir" o terreno cedido à USP, a Dersa também teria ignorado os procedimentos ambientais necessários para a ocupação do espaço em questão.

"Ela sequer realizou os estudos de impactos ambientais necessários para a iniciativa", denunciou Romazzini, que ainda

ontem cobrou explicações do Governo do Estado e da Prefeitura a respeito da questão, durante a sessão legislativa da Câmara. "Quero saber como é que ficará o projeto do Instituto", questionou o vereador, frisando que a área foi cedida pela Prefeitura no ano passado, com uma finalidade totalmente diferente da atual.

"A construção dessa base é fruto de um convênio importante firmado com a USP e que representaria um avanço muito grande na área das pesquisas científicas, e consequentemente para a Cidade também", observou o parlamentar, que teme que o projeto fique agora inviabilizado por falta de locais apropriados para recebê-lo. "Mais uma vez, a Cidade sairá perdendo", disse ele.

PROJETO

Orçada em R\$ 5 milhões, a construção da Base de Pesquisas, em Guarujá, é considerada estratégica por técnicos do Iousp, pois serviria para o instituto ampliar seus estudos, principalmente, em áreas de manguezal, muito presentes na região.

O projeto prevê a construção de um prédio de 4.600 metros



ALBERTO MARQUES-26/8/09

O atracadouro de balsas avariado por um navio está sendo recuperado na área destinada à base da USP

quadrados de área construída, dividido em quatro pavimentos, a serem ocupados por laboratórios, salas de aula, câmaras frigoríficas, além de dormitórios, depósitos, almoxarifados, refeitório e biblioteca. Prevê,

ainda, a instalação de um píer, um restaurante, uma sala modular para exposições e um aquário. Todos os custos seriam bancados com recursos da USP.

A Tribuna tentou ontem entrar em contato com a diretora

do Instituto Oceanográfico da USP, Ana Maria Setúbal Pires Vanin, mas até o fechamento desta edição ela não foi localizada.

PREFEITURA

Em nota enviada às 19h37, a

Continua



Prefeitura de Guarujá informou não ter mais autonomia sobre a área em questão, visto que a mesma foi cedida, em 2008, ao Governo do Estado, por meio do Iousp.

A Administração, porém, ressaltou que existe a possibilidade de interação entre o atual projeto da USP e o atracadouro; e que a prefeita Maria Antonieta de Brito trabalha justamente para negociar uma solução nesse sentido.

“A partir daí, toda estrutura que está sendo feita para abrigar o atual atracadouro, será em conformidade com o projeto da USP”, afirma a Prefeitura.

DERSA

Também por meio de nota, a assessoria da Dersa informou que está construindo, em caráter de urgência, a terceira gaveta no atracadouro do Guarujá, tendo em vista o seu abalroamento por um navio chinês no dia 23 de julho. “Atualmente, a Dersa opera apenas um atracadouro, o que vem provocando um tempo maior de espera por parte dos usuários”, justificou a empresa.



Câmara Municipal de Guarujá

ASSESSORIA DE IMPRENSA

A Tribuna
Quarta-feira, 16 de Setembro de 2009

Clipping Diário

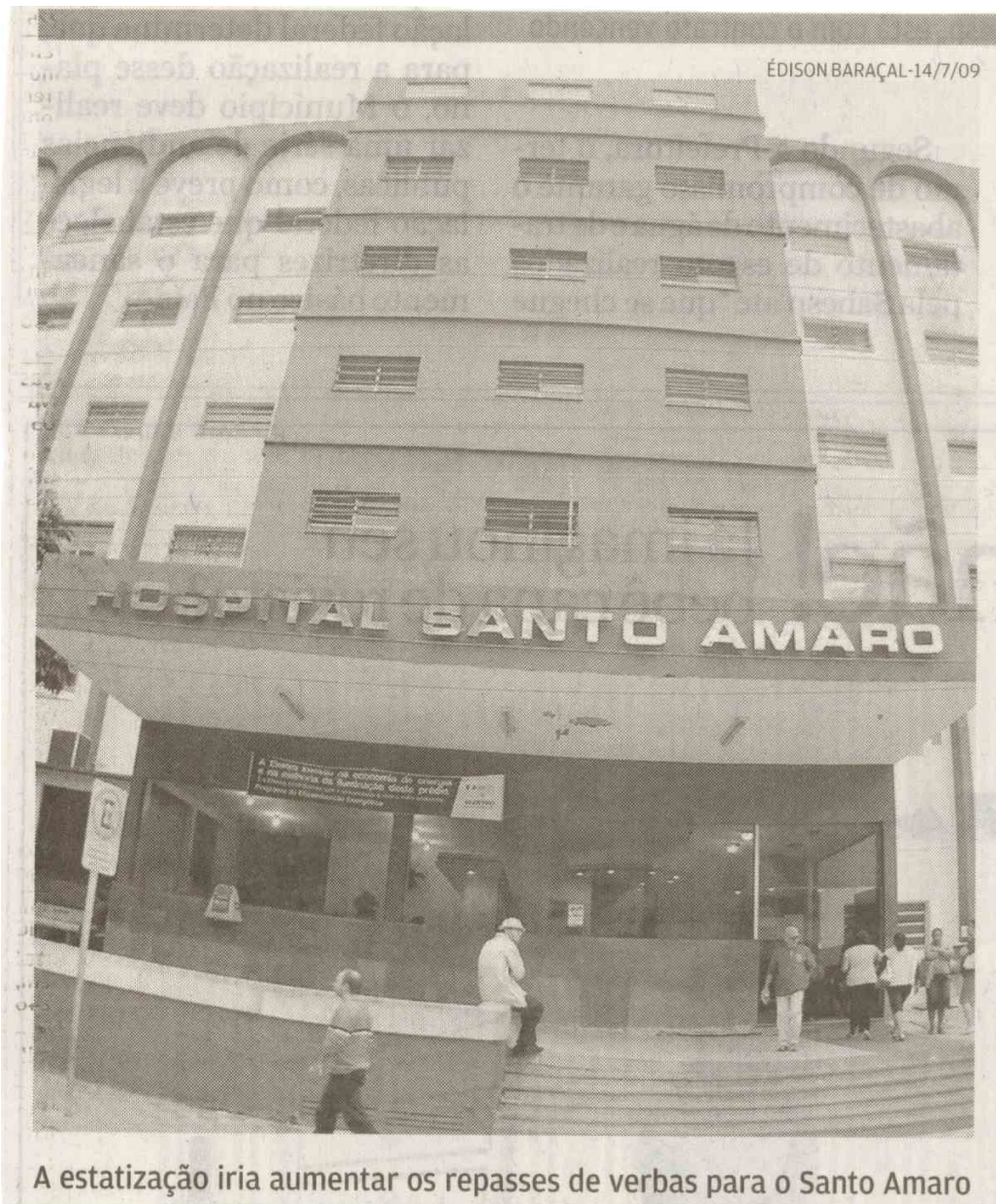

Continua



HOSPITAL

Estado negocia administração do HSA

DA REDAÇÃO

A Prefeitura de Guarujá e o Governo do Estado negociam um acordo para a estadualizar o Hospital Santo Amaro (HSA). A notícia foi dada ontem, pelo deputado estadual Paulo Alexandre Barbosa (PSDB).

Desde o mês passado, ele vem intermediando tratativas nesse sentido junto ao secretário municipal de Saúde, Geronimo Vilhanueva, e o diretor regional de Saúde, José Ricardo Di Renzo.

Caso haja entendimento entre as partes, os serviços prestados pelo hospital, hoje de responsabilidade da Administração Municipal, passarão a ser contratados diretamente pela Secretaria de Estado de Saúde.

Expectativa

■ A possível estadualização do HSA vai permitir um aporte financeiro maior à instituição, que passa por grandes dificuldades financeiras. Também facilitará a ampliação dos serviços oferecidos pelo hospital.

■ Pelo novo modelo de contrato, a gestão permaneceria com

a Associação Santamarense de Beneficência do Guarujá, instituição mantenedora do hospital. A diferença é que, além do R\$ 1,7 milhão que será repassado ao Estado e depois enviado à instituição, o HSA também receberá verbas e investimentos estaduais.

Atualmente, o gerenciamento é bancado pela Prefeitura, que repassa mensalmente ao hospital R\$ 1,7 milhão, oriundos do Ministério da Saúde, e

mais R\$ 600 mil de recursos próprios.

“Com o Governo do Estado participando diretamente da contratação dos serviços, a Pre-

feitura poderá investir essa verba em outras prioridades”, observou Barbosa, acrescentando que o acordo que vem sendo negociado prevê a construção de novos leitos de UTI e mais investimentos em infraestrutura.

Os valores ainda não foram definidos, mas deverão ser superiores aos R\$ 600 mil pagos pela Prefeitura, conforme o deputado.

Segundo ele, a ratificação do acordo, agora, só depende da assinatura da prefeita Maria Antonieta de Brito (PMDB), que afirmou que ainda está avaliando o assunto. Antes disso, porém, ficou combinado uma nova reunião, para a discussão final da questão. (AV).



INAUGURAÇÃO

Estação monitora condições climáticas

RAIMUNDO ROSA

DA REDAÇÃO

Foi inaugurada ontem, em Guarujá, a Estação Meteorológica, que deverá suprir a necessidade de monitoramento das condições climáticas do Município. O acesso é online e o uso é restrito aos técnicos da Defesa Civil. A solenidade aconteceu às 14 horas, na sede do órgão, localizada na Avenida Adhemar de Barros, 571, Santo Antônio.

O equipamento central está instalado anexo à Central de Monitoramento e Secretaria do Turismo, na Avenida Marechal Deodoro da Fonseca, 723, em Pitangueiras. O sistema possibilita que a Defesa Civil receba as informações em tempo real, programando suas ações. Antes os técnicos dependiam de outros suportes.

A Estação Meteorológica está equipada com sensores remotos para coleta de precipitação pluviométrica, temperatura interna e externa, armazenamento em memória de temperatura mínima e máxima, umidade relativa do ar, armazenamento em memória de umidade relativa mínima e máxima, anemômetro (velocidade do

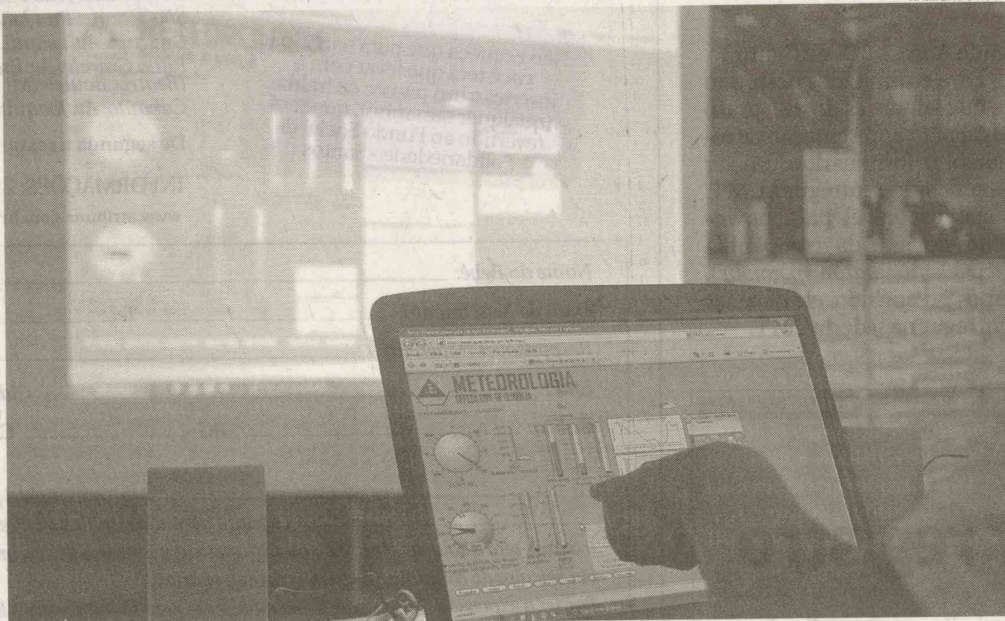

A estação está equipada com sensores remotos para monitorar todos os fatores climáticos na região

vento), direção do vento, temperatura aparente do vento (sensação térmica).

E, também, ponto de orvalho (Dew Point), pressão barométrica (valor absoluto e gráfico da variação nas últimas 24 horas) e previsão do tempo para 12/24 horas em um raio de 32 a

48 quilômetros.

O projeto foi solicitado pela prefeita Maria Antonieta de Brito à Diretoria de Tecnologia da Informação da Prefeitura, sendo que a ideia inicial era comprar e instalar a Estação Meteorológica. Porém, a Administração recebeu doação da

empresa Team Brazil (loja de materiais náuticos e integrante da Oscip Peixe Vivo, que ajuda pessoas carentes na inclusão de esportes náuticos).

Coube à Prefeitura apenas a instalação da infraestrutura tecnológica necessária para o funcionamento da estação.



Cozinheiro morre esfaqueado em VC

Policiais do 2º DP de Guarujá tentam identificar e prender um rapaz apelidado por *Tiaguinho*. Ele é o principal suspeito de assassinar com várias facadas o cozinheiro Gerson Pereira da Silva, de 55 anos. O crime foi cometido ontem de madrugada, no apartamento da vítima, situado na Rua 1º de Maio, 152, no Pae Cará, em Vicente de Carvalho.

O delegado Josias Teixeira de Souza e o investigador Carlos Alberto Guimarães estiveram no local do homicídio por volta das 4 horas de ontem e

Identificação

Quando os policiais militares chegaram para atender a ocorrência, a vítima estava agonizando. Mas, mesmo assim, apontou quem foi o agressor

apuraram que, aparentemente, nada foi roubado. De acordo com Guimarães, os indícios são de que o crime teve motivo "passional", porque o cozinhei-

ro era homossexual assumido e *Tiaguinho*, seu namorado.

Poucas pessoas teriam visto o acusado no edifício, porque o relacionamento dele com Gerson durava apenas havia cerca de uma semana. Durante provável desentendimento entre ambos, o rapaz esfaqueou o cozinheiro e fugiu levando as chaves dele para poder abrir a porta principal do prédio.

Atingida no rosto, no pescoço, no abdômen e em outras partes do corpo, a vítima pulou a sacada de seu apartamento, caminhou pela marquise do prédio e

pediu socorro para uma vizinha. Policiais militares chegaram inicialmente ao local. Segundo eles, apesar de estar agonizando, o cozinheiro apontou "categoricamente" *Tiaguinho* como o autor das facadas.

Levada de ambulância ao pronto-socorro, a vítima precisou ser removida ao Hospital Santo Amaro, onde morreu. A faca usada no assassinato não foi encontrada pelos policiais. Gerson trabalhava em uma conceituada empresa da região e não possuía antecedentes criminais. (EVF)



A Tribuna
Quarta-feira, 16 de Setembro de 2009

GUARUJÁ. Crime foi cometido na frente da avó do adolescente, que era autista

Tio mata sobrinho de 15 anos com duas facadas

EDUARDO VELOZO FUCCIA
DA REDAÇÃO

Funcionário afastado da antiga Febem (desde 2006 denominada Fundação Casa) por supostos distúrbios psiquiátricos, Evaldo Fernandes Pestana, de 48 anos, matou com duas facadas no abdômen um sobrinho adolescente e autista. O crime ocorreu segunda-feira, onde vítima e acusado moravam, em Guarujá. Evaldo foi preso em flagrante.

O homicídio foi cometido na frente da avó da vítima, que é mãe do acusado. Segundo ela, o filho saiu do banheiro e o neto Felipe Francisco Pestana Barbosa, de 15 anos, disse que o amava, por ser muito apegado a ele. Nesse momento, Evaldo abraçou o sobrinho, mas como já portava uma faca, o golpeou duas vezes.

O crime ocorreu por volta das 11 horas. Gravemente ferido, o garoto foi removido ao Hospital Santo Amaro, sendo submetido a cirurgia. Porém, no início da noite, morreu. O acusado permaneceu estático dentro da casa, onde compareceram policiais militares e o prenderam em flagrante. A faca usada no assassinato foi apreendida sobre uma pia.

Felipe, Evaldo e a testemunha ocular do homicídio residiam no pavimento superior da casa da Avenida Alvorada, 317, em Vicente de Carvalho. No térreo moram uma irmã do acusado, o marido dela e três filhos do casal. Os pais do adolescente são falecidos e ele era criado pela avó.

De acordo com a moradora do térreo, o afastamento do irmão do trabalho por distúrbios psiquiátricos, na realidade, foi um meio dele obter indevidamente benefícios previdenciários. Ela afirmou à escritã Sônia Brisolla, da Delegacia de Defesa da Mulher (DDM) de Guarujá, que Evaldo nunca demonstrou possuir qualquer problema mental.

A delegada Thelma Kássia da Silva autuou Evaldo por homicídio e determinou a sua re-



Na Delegacia de Guarujá, local do registro do crime, foi determinada a remoção do acusado para a cadeia

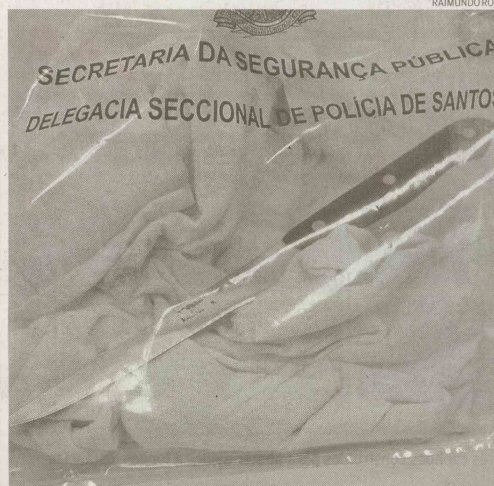

Policiais que atenderam a ocorrência apreenderam a faca utilizada

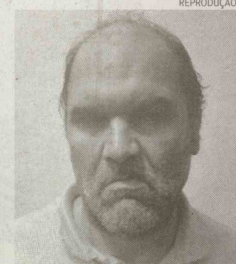

Evaldo foi preso em flagrante

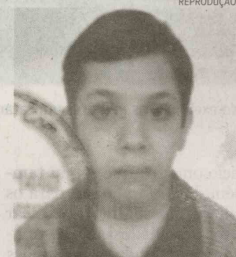

Felipe chegou a ser operado

moção à Cadeia Pública de Guarujá. Ao ser interrogado, o acusado alegou que apenas tentou "tirar o mal" do sobrinho,

estando aliviado por conseguir o seu intento. Por esse motivo, Evaldo também declarou que não se sentia arrependido.



Se liga ■

Dia da Cidadania será sábado em Guarujá

João Paulo II na Cidadania é o tema do evento que acontece neste sábado, das 9 às 17 horas, no Centro de Atividades Educacionais e Comunitárias João Paulo II, à Avenida Engenheiro Sílvio Fernandes Lopes, 281, Pae Cará, Vicente de Carvalho. Serão oferecidos à população serviços como emissão da 1ª via do RG e Carteira de Trabalho, manicure, cabe-

leireiro e esteticista, aferição da pressão arterial, teste de glicemia, vacinas contra hepatite B e tétano e palestras sobre DSTs e Aids. Haverá ainda atendimento do Procon e plantão do Banco do Povo. Para as crianças estão reservadas brincadeiras, maquiagem no rosto e cama elástica. O público poderá se divertir com apresentações e shows de artistas locais.

Johrei

O Johrei Center Vicente de Carvalho promoverá Bazar da Primavera dia 27 deste mês, das 10 às 17 horas. Será servido almoço. Também haverá barracas de salgados, doces e artesanato, além de salão de beleza, bingo e venda de pechinchas. O Johrei Center fica na Rua Padre Anchieta, 250, em Vicente de Carvalho, Guarujá.



COZINHEIRO É ASSASSINADO NO PAE CARÁ

O cozinheiro Gerson Pereira da Silva, de 55 anos, morreu após ser esfaqueado em seu apartamento no Pae Cará, Vicente de Carvalho. Segundo o apurado, a vítima é homossexual e teria um relacionamento com o suspeito, identificado como Thiaguinho.

O assassinato aconteceu por volta das 4 horas de ontem na Rua 1º de Maio. De acordo com o boletim de ocorrência, uma equipe da Polícia Militar foi ao local e encontrou o cozinheiro ferido, de cueca, caído na marquise do prédio.

Antes de ser socorrida, a vítima afirmou que o autor das facadas era um rapaz chamado Thiaguinho. Gerson foi encaminhado ao PS de Vicente de Carvalho e posteriormente ao Hospital Santo Amaro, mas não resistiu aos ferimentos. Ele foi atingido no rosto, nuca e barriga.

Sangue

Conforme a polícia, havia sangue no quarto da vítima e na janela que o cozinheiro teria pulado para pedir socorro para uma vizinha. A faca usada no homicídio não foi localizada.

O caso foi registrado no 2º DP de Guarujá. O chefe dos investigadores Carlos Alberto Bitran Guimarães afirmou que a polícia trabalha para identificar e localizar Thiaguinho. "Ele teria um relacionamento amoroso com a vítima". O motivo do crime ainda está sendo apurado. "Nada foi roubado do imóvel".

Amigo do cozinheiro, o marinho Tarcísio Soares, de 36 anos, contou que ele não tem família na região. "São de Fortaleza (Ceará). Ele era uma pessoa boa, gostava de ajudar as pessoas". Sobre Thiaguinho, disse que soube que a vítima teria falado desse rapaz a outros amigos, mas não o conhecia.

Informações que ajudem a polícia podem ser transmitidas pelo telefone 3352-6541. Não é preciso se identificar.



ADOLESCENTE ERA PROCURADO

Ele tinha três mandados de busca e apreensão por conta de infrações cometidas em Sergipe

AMANDA BARBIERI

O menor F., de 17 anos, que manteve quatro pessoas reféns em uma creche de Santos na segunda-feira, possuía contra ele, em Sergipe, três mandados de busca e apreensão por outros atos infracionais que cometeu na cidade de Itabaianinha, onde morava.

Policiais da Delegacia da Infância e Juventude (Diju), chefiados pela delegada Rita de Cassia Garcia Mendes Almeida e pelo encarregado Wilson Augusto investigavam se o adoles-

cente possuía processos em outros estados, até que foram informados, pela polícia de Sergipe, dos mandados de busca e apreensão. "Não sabemos por quais motivos os mandados foram expedidos", explicou a delegada.

Na tarde de ontem, o rapaz foi levado ao Fórum de Santos, onde passou por audiência com a promotora Adriana Cimini, da Infância e Juventude. Foi definido que ele permanecerá apreendido no Núcleo de Atendimento Integrado (NAI) por representação do Ministério Público até hoje, quando será apresen-



O menor teve audiência com a promotora no Fórum de Santos

tado ao juiz da Vara da Infância e Juventude. "A audiência será às 16h30, no próprio NAI".

Creche

Armado com uma faca, o menor invadiu uma creche no Macuco, Santos, segunda-feira de manhã e fez quatro reféns, inclusive

uma menina de 12 anos. Segundo ele, o objetivo era reatar o relacionamento com a cozinheira da unidade Marília Jesus dos Santos, de 46 anos.

Só após seis horas de negociações, o menor se rendeu com a chegada do promotor da Infância e Juventude de Santos.

Juiz decidirá medida socioeducativa

De acordo com o promotor de Infância e Juventude Carlos Alberto Carmello Junior, após audiência, o juiz da Vara da Infância e da Juventude definirá qual medida socioeducativa será aplicada.

"Não acreditamos que ele fique internado porque a internação é excepcional e deve ser resguardada para os casos mais graves. Acredito que seja feita investigação psicossocial para saber qual a medida mais adequada. Não vislumbro necessidade de internação neste momento, talvez depois de se pesquisar melhor o caso".

No dia 26 o menor completa 18 anos. Mesmo assim, poderá responder à medida socioeducativa,

que pode se estender por até três anos. "Se receber internação, poderá ficar internado até os 20 anos. Outras opções são liberdade assistida, prestação de serviços à comunidade ou advertência, tudo vai depender que quem é esse menor, se tem respaldo familiar e se ele trabalhava".

Sobre a ex-companheira do jovem, o promotor explica que ela não responderá por nenhum crime. "Se presume que com essa idade, 17 anos, existia consenso do adolescente em manter relacionamento com um adulto. Então, não repercutirá penalmente. Se a vítima fosse menor de 14 anos, a mulher responderia por estupro presumido".



HOMEM MATA O SOBRINHO AUTISTA COM DUAS FACADAS

O adolescente de 15 anos teria abraçado o acusado antes de ser golpeado, no J. Alvorada

FERNANDO DIEGUES

Considerado um crime bárbaro inclusive por polícias, o assassinato a facadas de um adolescente autista de 15 anos terminou com a prisão em flagrante de seu próprio tio, Evaldo Fernandes Pestana, de 48 anos, na casa onde ambos moravam, localizada no Jardim Alvorada, em Guarujá.

Antes de ser golpeada duas vezes, a vítima, Felipe Francisco Pestana Barbosa, teria ido ao encontro do tio, abraçado o parente e dito que o amava.

De acordo com a delegada Thelma Kassia da Silva, da Delegacia de Defesa da Mulher (DDM) de Guarujá, não há motivo aparente para o homicídio. "O acusado

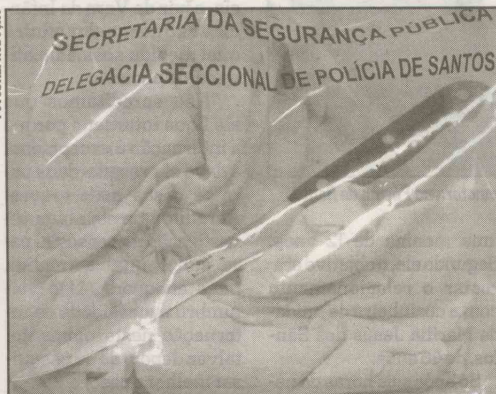

O suspeito saiu do banheiro com a faca, que foi apreendida

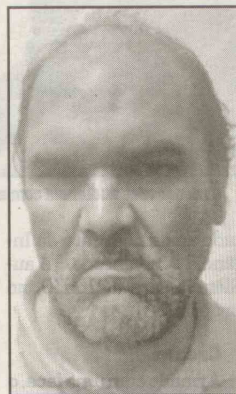

Evaldo Fernandes Pestana

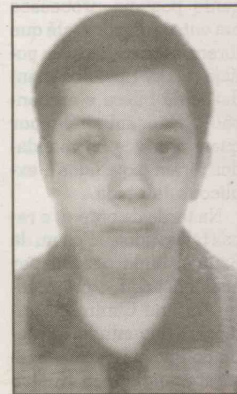

Felipe Francisco P. Barbosa

alega ter transtorno bipolar, mas não comprovou com laudos".

O crime aconteceu na residência da família, na Rua Alvorada, por volta das 11 horas de segunda-feira. Tia de Felipe e irmã de Evaldo, Márcia Fernandes Pestana, de 32 anos, contou que os pais da vítima morreram quando ela tinha apenas 7 anos e desde então, o adolescente era criado pela avó.

"Há cerca de dois meses, Evaldo veio de São Paulo dizendo que ia fazer um tratamento médico e ficou na casa da mãe (avó do adolescente). A relação entre os dois era normal, sem brigas", disse Márcia.

Veja o que diz a lei

INIMPUTÁVEIS

Art. 26 - É isento de pena o agente que, por doença mental ou desenvolvimento mental incompleto ou retardado, era, ao tempo da ação ou da omissão, inteiramente incapaz de entender o caráter ilícito do fato ou de determinar-se de acordo com esse entendimento.

Parágrafo único - A pena pode ser reduzida de um a dois terços, se o agente, em virtude de perturbação de saúde mental ou por desenvolvimento mental incompleto ou retardado não era inteiramente capaz de entender o caráter ilícito do fato ou de determinar-se de acordo com esse entendimento

Fonte: Código Penal Brasileiro

Abraço

Ainda conforme o relato da mulher, o acusado saiu do banheiro com a faca e a vítima foi abraçada dizendo que o amava. "Felipe era muito carinhoso. Evaldo disse que também o

amava e em seguida deu duas facadas nele". Os golpes atingiram o abdômen do adolescente.

Márcia disse que depois de ser ferido, o menino foi até a cozinha e falou para a avó que tinha sido esfa-

queado por Valdo. "Ouvimos gritos e quando saí vi meu outro sobrinho de 16 anos apoiando o Felipe. Evaldo ficou no local e deitou em uma cama".

O resgate foi acionado e a vítima, levada ao Hospital Santo Amaro, mas não resistiu e morreu. A Polícia Militar foi chamada e localizou o acusado. Questionado, para os PMs o indiciado disse, segundo o apurado, que se sentia ameaçado e perseguido pela vítima e que se sentia aliviado. A faca usada no crime foi encontrada na pia da cozinha. Diante dos fatos, Evaldo recebeu voz de prisão e foi conduzido à Cadeia Pública de Guarujá.



“Ele demonstra ser inteligente”, diz delegada

O caso foi apresentado na DDM de Guarujá e atendido pela delegada Thelma Kássia da Silva. Ela explicou que foi acionado um médico legista que avaliou o acusado.

“Ele (Evaldo) alega ter transtorno bipolar, mas não comprovou com laudo médico qualquer patologia. A princípio, não tem sinais de inimputabilidade

(quando a pessoa é incapaz de entender o caráter ilícito do fato)”.

A delegada disse que o crime não tem motivo aparente. “Aos policiais militares, ele disse que estava aliviado. Alegou estar se sentindo ameaçado, perseguido pela vítima, o que não condiz com a verdade. Ela não oferecia qualquer risco. Os próprios familia-

res mencionaram que não houve ameaça”.

Arrependido

Já no interrogatório o acusado afirmou, segundo Thelma, que estava arrependido. “Disse que não fez isso (o homicídio) consciente. Ele demonstra ser uma pessoa inteligente, que tem noção de espaço e tempo”.

“VOCÊ MERECE TODO O MAL”

“Desejo que ele fique preso eternamente”, desabafou Márcia Fernandes Pestana, que também mandou um recado para o irmão, que foi preso em flagrante, enquanto falava com a imprensa.

“Evaldo, se justiça existe, tu vai pagá-la até o fim da tua vida,

porque é isso o que tu merece. E não é justiça de bem não. Você merece todo o mal”.

“Tudo bem que quem faz a justiça é Deus, não sou eu. Não estou aqui para julgar. Um cara desse, que faz isso com um autista, amanhã vai fazer com uma pessoa normal”.